大光報

廣州版（總社）

社長陳錫餘

登記證：京警粵字第二〇四號

社址廣州光復中路　電報掛號七四一一
電話編輯部一五七四三　營業部一一八八五

每日出紙兩張

本埠售價每份捌分（遠道運費另計）

香港售價每份式毫五仙　每月柒元五毫

百年老號　兩儀軒　始創三蛇膽　陳皮末　川貝末

總行廣州長壽路　支行河南洪德路　電話一一七〇七

中國航空公司復航啟事

八月十九日

茲以本公司香港啓德機場內修機場已由港政府暫行啓封自即日起本公司各線航班全部復航敬此奉告即希鑒照

粵漢區鐵路管理局　廣九鐵路英段管理局　廣告

茲爲利便客商以廣招徠起見特將廣州至九龍乾鮮菓品蔬菜特價運輸辦法如下（一）由廣州東站裝運菓品菜蔬至九龍中途不得裝卸（二）每三十噸整車運費特價收銀元一百八十元（三）公同託運按託運先後次序依次撥車（四）自即日開始試辦一個月特此公告

廣東省建設廳標投車輛公告

（一）車輛種類：舊房車四輛卡車二十八輛（二）登記日期：八月十八日至廿二日（三）開投日期：八月廿二日下午四時（四）開投地點：本廳（五）看車地點：一、本廳二、……前停車場三，光孝路十七號前公路局四，德政南路東園第三運輸處修理廠五，龍津西路獸疫防治所六，西村士敏土廠倉內七，河南……市場（六）登記時先交押櫃金銀元五百元（七）取閱章程本廳庶務室

廣東省政治幹部訓練班招生簡章

一、宗旨：招考有志革命之優秀青年施以嚴格之軍事政治訓練作爲反共救國之有力幹部　二、待遇：受訓期間膳宿服裝概由本班供給結業後按成績核派工作　三、名額：暫定三百名　四、受訓期間：六個月　五、投考資格：甲、男性，年在十八歲以上廿五歲以下者。乙、高中以上程度或具有相當學歷者。丙、體格強健無不良嗜好者。丁、思想純正有志參加反共救國工作者。六、考試科目：學科：（1）三民主義（2）國文（3）英文（4）數學（5）常識　七、報名手續：填寫報名表繳驗學歷證件及二寸半身像片二張　八、報名日期：即日起至廿四日止　九、報名地點：本市東山農林路本班　十、考試日期：卅八年八月廿六日　十一、考試地點：本市東山農林路本班　十二、放榜日期：八月廿九日　主任薛岳

國立中山大學醫學院附屬醫院重要啟事

本院各科主任及主治醫師，均由大學教授，著名專家担任，前以門診部地方狹小，不敷應用，現經遷設正座大樓，從新配備，自八月二十二日起，增設上午門診及贈診，又本院留醫部，除現有病房及設備外，并已再加擴充刷新調整，用利市民之留醫留產。

門診掛號時間：每日上午九時至十時半　下午一時半至三時半

診症：九時半至十一時　二時至四時半

院址：廣州市百子路　電話：七零零五八

培正中學（東山、西關）小學招生

八月十五至廿三報名，八月廿五入學試（高中三不招生）……繳費：八月十七至廿五……（廿六舊生補考）

廣東省立文理學院附屬中學復校招高中初中一年級男女生

報名日期八月廿二至廿四考試日期八月廿八報名及考試地點（一）石榴崗本校（二）大新路明德女中學　備有舟車　設有宿舍　校址河南石榴崗

省立體專招生

班額	資格	報名
二年制專科班二班	專科高中畢業或同等學力	即日起至八月卅日止在東較場本校
一年制訓練班二班	訓練班高中肄業二年及服務	報名九月二日考試
三年制師範科一班	師範科初中畢業	

佛山華英中學小學第二次招生

班級：高初中一新生暨中小學各級插班生　報名日期：八月十五至廿四日　報名地點：佛山本校及廣州第十甫園道會禮拜堂　試期：八月廿五日

廣大場所召租

茲有座落本市東郊沙河廣大地一方廣約七十畝設有房舍三十餘幢緊貼市鎮傍路臨溪極合開設學校工廠之用茲因業主遷調需覓誠意負責保管原有設備者應租有意者請於每日下午二時至六時駕臨東山啟明橫馬路二號嚴宅商洽

律師林芝榮代陳門華買受本市恩寧路九十三號屋業公告

據稱：本人憑中買受……恩寧路九十三號屋業……經於本年八月廿日立契交易對上開屋業如有任何權利主張或其他轇轕未清者希於交易期前……事務所：西湖路四十一號二樓　電話：一三三二

律師張偉雄代何業梅置業聲明

何業梅聲稱本人經由中介紹與……明吳但買受吉屋一間坐落廣州市河南……分局段內……積以土地登記所有權狀圖……本年八月廿四日在本律師事務所交易……賣主何業梅無涉……

律師黃策代合益堂頂受上蓋通告

據合益堂稱：本堂憑中頂受鄧洗自建廣州市德政南路地段第七號……石俱全經已落定准期本年八月廿六日交易如於該上蓋有權利主張務於交易前與鄧洗理安一經交易概與本堂無涉請代登報聲明……

律師梁佐衡代張國華買屋聲明

據稱：張國華憑中買受莫世坡……東路六和新街……喉水頭……日立契吉屋交易如對上開屋業有按揭債項或異議等情應……請代登報聲明……

梁啓勳律師代冼年買業公告

據稱：一、本人憑中向林棠（即林維南）買受所有自置舖業乙間坐落本市陳塘分局……於本年八月廿二日立契交易如有任何……事務所：豐寧路五號（上九東路口）電話：一二三二八

鄺鐵公律師受任怡昌行暨總經理曹溥明　理曹啓昌常年法律顧問公告

有侵害上開當事人信用名譽權利及一切法益者本律師當依法負責保障之

事務所：文昌路賢坊廿一號電話：一四一〇五

律師何壽年代勞敏行買屋聲明

據稱「本人憑中向麥少達買受坐落本市黃沙分局和善里第十一號屋一間該屋所有上蓋連地四圍牆壁傢俱全經已交定立契於本年八月廿三日交易與業主無涉請代登報聲明」等情合代聲明如右

律師黃倬犨（代）徐益我買屋通告

據稱本人憑中買受莫傑……坐落本市德宣分局轄內吉慶路……第二十一陸號吉屋乙間上蓋連地四圍牆壁間格門欄磚瓦木石電燈俱全經交定立帖訂明於本年八月廿四日交易如對該屋業有來歷不清……轇轕及任何權利主張者務希於交易期前運向賣主莫傑理安並以書面向……

事務總所：大新中路一七八號二樓　電話：一四三〇九

律師黃倬犨（代）新生號承頂廣興祥行舖位貨倉堆棧及全盤裝修設備傢私被欠帳款等項重要聲明

如有廣興祥行以前揭欠或担保他人債務均唯經手簽名是問不干本號之事請代登報聲明」等語合代通告

據新生號負責人稱「本號經承頂廣興祥行舖位貨倉堆棧及全盤裝修設備傢私被欠帳款等項業於本年八月六日交易清楚嗣後所有廣興祥行原有權利均歸本號所有……上開各項……生意盈虧……均與本號無涉……

事務總所：大新中路一七八號二樓　電話：一四三〇九

律師蔡樞（代）陳勝廣買屋聲明

據委稱「本人憑中買受大華公司劉國記所有坐落廣州市東山分局轄內竹絲崗大馬路一橫街第四號吉屋一間四至面積照土地所有權狀圖上蓋連地一切間格磚瓦木石銅鐵傢俱全經立帖交定訂期於本年八月二十二日交易如對該屋有轇轕情事務於交易期前登報聲明」等語除代登報外特此聲明

事務所：六二三路十六號二樓　電話：一一八八八

律師蔡樞代成德堂買受桨欄路七十號舖業聲明

據委稱「本堂憑中買受黃瓊英所有廣州市太平分局轄內桨欄路第七十門牌舖業一間四至面積照土地所有權狀圖上蓋連地一切間格磚瓦木石銅鐵俱全經交定立帖准期本八月十九日立契交易如有權利糾紛或其他轇轕情事務於交易期前向賣主黃瓊英理安一經交易概與本堂無涉請代登報聲明」等語除標貼外特代登報聲明

事務所：六二三路十六號二樓　電話一一八八八

律師朱安瀾代董閣玉蘭買上源勝南街第廿六號舖通告

據稱憑中買受何永源……舖底吉屋一間坐落長壽段內上源勝南街廿六號所有上蓋連地四圍牆壁間格俱全經交定訂期本年八月廿五日交易該舖如有爭認與議各種轇轕請交易期前聲明向賣主理安交易後概與買主無涉除標貼外請代登報聲明

朱律師事務所：光復北路二十五號　電話：一三一七三

律師朱安瀾代光華堂買蘇行街第廿九號屋聲明

據稱憑中買受……蘇行街廿九號所有上蓋連地四圍牆壁間格傢俱全經交定訂期本年八月廿六日交易如有爭認與議各種轇轕請交易期前聲明向賣主理安交易後與買主無涉除標貼外請代登報聲明

朱律師事務所：光復北路二十五號　電話：一三一七三

律師朱安瀾代仁信堂買文昌路二六四號舖通告

據稱憑中買受吳梓堂無論底吉舖一間坐落逢源段內文昌路第二六四號所有上蓋連地四圍牆壁間格傢俱全經交定訂明本年八月廿二日交易如有爭認與議各種轇轕請交易期前聲明向賣主理安交易後與買主無涉除標貼外請代登報聲明

朱律師事務所：光復北路廿五號　電話：一三一七三

律師朱安瀾代梁興業堂買驛巷通津一號屋聲明

據稱憑中買受伍合成吉屋一間坐落長壽段內驛巷通津第一號所有上蓋連地四圍牆壁間格俱全經交定訂明本年八月廿二日交易該屋如有爭認與議各種轇轕請交易期前向賣主理安交易後與買主無涉除標貼外請代登報聲明

朱律師事務所：光復北路二十五號　電話：一三一七三

律師朱安瀾代何燕霞抵押聲明

據稱范普慶代表人……揭借本人款項自願將其所有坐落太平段內昇平街第六十號舖之紅契及所有權狀交執作抵……經於本月十八日立約交款合請律師代登報聲明

朱律師事務所：光復北路二十五號　電話：一三一七三

黃喜亭律師代何志華買受唐麗琼屋業通告

據稱憑中買受唐麗琼所有坐落廣州市東堤分局轄內……門牌二十二號吉屋全間上蓋連地四至牆壁間格俱全經交定立帖訂期於本年八月廿二日交易如有爭議各種轇轕請於交易前向賣主理安交易後與買主無涉除標貼外請代登報通告如上

事務所：本市小東營二十號二樓　電話：一六二〇八號

律師諸兆鴻代黎娥娟向租客張炎初催租聲明

據稱張炎初承租本人所有屋業乙間坐落本市逢源分局段內龍津西門牌第三十四號批明一年按月上期交租……自本年五月十四日起張炎初即欠租不交經交涉罔理……限七天內將所欠租金依照租約所定如數交存本律師事務所以憑轉交否則提起訴訟……合代聲明如右

事務所：六二三路二〇六號　電話：一七七三三　一七四〇

律師陳光潤（代）陳球德、廖玉珍駁斥大南路七十五號七十七號樓下及三樓住戶荒謬聲明並催交欠租啓事

據稱：一、球德前憑中買受李賢美所有自置坐落本市大南路七十五號及七十七號樓業乙間……八月……大光報刊載……律師……代大南路七十五號七十七號地下住客……聲明……

湘西報捷殲匪一師
大庾國軍改守梅關
衡陽南雄情況安謐電話暢通
贛州撤出國軍佈防信豐一帶

【本報曲江十八日專電】匪第五十一軍一四六師（附炮兵營）竄至永豐西南之青樹坪，與國軍激戰達六小時之久，經國軍之猛烈反攻，卒將匪部全部殲滅，炮兵營全營官兵亦爲國軍所俘。

【本報曲江十八日專電】曲江與衡陽間之長途電話，今日仍照常通話，衡陽情況安定如常。

【本報桂林特派員大軍十八日發專電】綏署息：我軍在湘潭至寶慶公路之界嶺，青樹坪附近，殲匪一師。

【專訊】軍事發言人鄧文儀，昨午于記者招待會中報告稱：（一）贛南匪軍劉伯誠部六個軍，向贛州猛撲，國軍主力已于十四夜撤離贛州，于大庾信豐間佈防與匪對峙中，大庾已入眞空狀態。十五日匪軍向南康竄援，國軍已于十六日向有利陣地轉進。（二）湘東國軍于十五日退出攸縣，現國軍于衡山至耒陽一帶防守中。林匪另有五個軍向邵陽以北進犯，十六晚爲國軍殲滅一師人，陳明仁舊部第一兵團已有十分之八整編完竣，現由黃杰將軍指揮于邵陽前線完成佈署工作。（三）福州國軍主力，已于十七晚向有利陣地轉進，彼等均由海道退出。（四）長山八島國軍僅一二千人，以增援不易，故已于十六日撤守。（五）以整個湘贛戰局而論，將來之發展甚難推斷，蓋雙方均未展開主力戰，共匪號稱有二十個軍之衆，其中劉匪伯誠九個軍，林彪匪部十一個軍，照編制應有六十萬人，推其中病兵逃兵甚多，目前是否有卅萬人，當屬疑問，而國軍人數雖較匪軍爲少，惟實力較匪軍爲強，蓋於補給及以逸待勞二點，可獲優勢，劉匪目前亟圖深入進犯，蓋以補給而論不能持久也。吾人如以蓮花攸縣一縣而觀，凡國軍出擊一次，匪則退卻一次，足見匪軍之實力並不雄厚也。（六）保衛華南，政府已有具體計劃，正實施中，惟事屬軍機，不便宣佈，現政府已將東江西江北江之防務增強，當能予匪予痛擊云。（海）

【中央社訊】政府軍事發言人鄧文儀，十八日在中外記者會上宣稱：贛南的共軍被阻於大庾，大庾縣城在國軍固守中，該地距廣東邊境約卅至五十公里，廣東境內，並無匪軍，一般情況極安定，保衛華南計劃在實施中，東西北江三方面防務已加強。

【本報曲江十八日專電】據悉：南康匪軍一師，會合土共五百餘人（兩個支隊）昨夜竄至大庾，國軍自退出後，即于大庾至南雄間之梅嶺嚴密佈防，準備予匪軍迎頭痛擊。南雄與曲江間之電話仍暢通無阻，南雄情況安謐如常。

【本報特訊】曲江十八日息：大庾週邊已發生激戰，國軍於該地已佈署堅強陣線，共軍欲由此竄入粵境，當難得逞。

【本報特訊】曲江十八日息：據悉：共軍已進抵大庾，現大庾已成眞空狀態，雙方在近郊激戰。

【專訊】據軍息：贛南戰事日益緊張，劉匪十四軍一部直撲南康，我守軍以戰略關係，向南撤退。犯匪一師正沿南康至大庾公路推進，大庾一帶土共亦紛紛蠢動，配合匪軍進攻，昨（十八）日大庾城電話聯絡中斷，情況不明，國防部發言人證實大庾已成眞空。又據悉，大庾南雄間之梅嶺國軍有重兵，粵贛湘邊總司令劉棟材現在庾雄間佈防，南雄情況安定。（立）

【專訊】據軍息：贛州撤出國軍陳師經與江西綏靖總司令方天取得聯絡，刻在信豐以北新豐口一帶部署，方主席親自率領前沈發藻兵團之勁旅開赴信豐邊境增防，準備迎擊匪軍。現信豐城已緊急疏散，惟市面情形仍尚安定。（立）

駐衡空軍出動助戰
克復永豐殲匪近萬

【衡陽十一日中央社電】駐衡空軍今日輪番出擊，計在永豐東南四公里處銅鈴炸燬退卻匪軍二百餘人，戰馬卅餘匹，同時在青雲橋（湘潭西四公里）炸燬匪高級指揮官車一輛，匪又在湘潭河內炸沉滿載匪軍之中型火輪一艘，及木船十隻，在浮雲舖（寧鄉西北十五公里）炸斃匪軍五十餘人，與卡車三輛，匪一四六師全部被殲，後續軍正乘勝追擊，刻先頭部隊已越過永豐以北之廣塘，永豐遂正式爲國軍克復。

【中央社訊】據軍方昨天（十八日）的消息：我軍在十七日於湘西戰場上獲得輝煌的戰果，打死匪軍近萬人，繳得槍械數千桿，並且俘虜大批的匪兵，詳細數目還在清查，這次大捷的經過是這樣的：匪第五十一軍在前些時由長沙以南地區渡過湘江，意圖配合湘北南犯匪軍，竄擾湘西，白長官知道他們這一陰謀，便叫我軍某某等兵團，在湘西邵陽的東北地區佈成一個堅強的袋形陣地，等待匪軍來落網，他們果然中計。匪軍第五十一軍的一百四十六師，由湘鄉，永豐慢慢南犯青樹坪，我軍故意誘他深入，預先十七日那天，我部隊就部署適當的包圍部隊，一齊向匪包圍襲擊，匪軍倉皇應戰，無法逃脫，處處受襲，結果當場被我軍把他整個師完全殲滅。

有一個漏網，大捷的消息傳來到後方，不論軍民都非常感奮。

【衡陽十八日中央社電】軍息：（一）永豐南竄匪一部，於該縣以南青樹坪，爲我國軍包圍猛攻，一鼓殲滅，當場擊斃匪二千餘名，並奪獲山砲四門，步槍輕重機槍共數百枝。（二）竄南康匪部已遭國軍堅強反擊，刻仍在該線對峙中。（三）邵陽我部署萬全，兵力雄厚，形勢十分穩定，外圍犯匪迄未敢蠢動。

【衡陽十八日中央社電】我強大國軍十七日于永豐西南界嶺青樹坪地區將匪一四六師幾完全殲滅，其小數逃脫部份，亦由空軍施以猛烈炸射，倖免的很少。

戰事重心在兩衡間
鄧文儀預料將大戰

【專訊】湘贛之戰獲一捷音，據國防部政工局長鄧文儀昨（十八）日語記者謂：此捷訊在湘西永豐與湘潭之間，青樹坪界嶺一帶傳來，參與包圍匪軍之部隊爲張淦兵團之一部，配合空軍作戰，計殲滅匪軍第五十一軍之一四六師全部萬餘人，俘獲與槍械若干則在清算中。（按此捷訊白

社論
開戰鬥性政治

廣東省政府爲推進各縣政務，督飭各縣執行政令及徵求民隱，昨經派定民政教育兩廳長，田糧副處長及省委等，日間出發省會外圍各縣實施督導工作，其他各縣則亦順及，尤其是粵北及嶺東邊區各縣，決非可以維持現狀爲已足，必須更進一步有所行動，省府爲什麼不派大員到那邊督導呢？時至今日，戰機緊迫，廣東所負的戰鬥任務是非常重大的。決不能像過去一樣，以處理平時局勢的方法，去應付目前的艱危局面，必須力矯過去粉飾爲政之弊，從速展開戰鬥性的政治，以配合軍事要求，支持軍事行動。

我們對於目前的廣東局勢及將要面臨的作戰場合，有一種迫切的感覺是：無論湘贛戰局演變到何種情況，都必須把握當前的有利時機，積極展開戰鬥性的政治，每一個衝要地區的縣政，除一切通常政令以外，必須嚴格規定應急切完成若干戰鬥準備，派定省府廳長或委員，協同該管專員，親臨縣級督導，並賦予相當權責，減少許多無謂的應酬，提高理智的考察及訪問，對於地方當前之流弊及戰時要政措施，在其規定權責以內，可就地處理，庶免再遭過去文電往返請示貽誤事機之弊。同時，如果能配合省級有關方面的優秀人才，一同下鄉督導，有困難的爲之排除，有錯誤的爲之糾正，有技術不良的爲之指導，有能力不逮的爲之匡助，這樣才能實際體察下情，不爲書面報告或耳食之談所矇蔽，而且唯有如此，對於地方必須加緊完成的保衛措施，均能及時予以適當處理，使之根絕流弊，努力捍衛地方，提高戰鬥力量。

如所週知：近來嶺東邊區若干爲「政治蝗虫」所盤踞的縣份，其組織機構即行解體，甚或各鄉鎮保甲長，以認識之不足，多有變節供其利用，以致「政治蝗虫」到達之處，地方鄉鎮政權即被摧毀無餘，縱或「政治蝗虫」被迫退走，終以人事變遷，組織廢弛，更須重事調整，趕辦善後，不特多費時日，人力物力，消耗尤鉅。現在，嶺東邊區縣份已多數收復，而粵北邊區又接近前線，此兩邊區在戰略上及政治地位是空前提高了，爲着鞏固邊區各縣的戰鬥基地，舉凡有關於加強和擴大戰鬥力量的措施，軍政兩方面當局都同樣有責任，而且都應該同樣努力的做。在今日「軍事第一」之下，政治固然要配合軍事，實施黨政合一的革新，鞏固地方政權，統一民衆自衛組訓，以爲軍事的外圍；同時，軍事也要配合政治，協助地方民衆組訓，加強戰鬥序列的部署，使軍事成爲政治的前衛，兩者相維相成，才能協同一致，充分發揮保衛鄉土的效能。所以，當前省政的重心，必須從速展開戰鬥性的政治，一切設施，都要以增進政治的戰鬥力量，適應軍事作戰的需要爲標準，一方面，務須不辭煩難，分區加強實施督導，尤其粵北嶺東兩個邊區縣份，應早爲佈置準備，完成時代所賦予的戰鬥任務。

西北戰場前途樂觀
馬步芳表示將予匪嚴重打擊
昨與馬鴻逵飛返蘭州

【專訊】西北軍政長官馬步芳，甘肅省主席馬鴻逵前奉召先後來穗述職並參加軍事會議，現已公畢，于昨日上午十時半聯袂搭民航隊專機飛返蘭州，渠等之隨員亦同機返蘭。機場送行者有李代總統之代表李侍衛長宇清，劉參軍長士毅，閻院長之代表杜太爲，方聞，蒙藏委會委員長關吉玉等。（海）

【又訊】西北軍政長官馬步芳昨對記者稱：本人此次奉召來穗參加軍事會議，向中樞當局請示西北戰場之軍事措施。西北大戰已經開始，故亟需返防地。西北戰局不容忽視，過去兩個月來，共匪企圖侵犯蘭州，但國軍實力雄厚，足予匪軍以嚴重之打擊，共軍死傷均數倍於國軍，國軍之主力仍屹立未動，甘陝境內幾次戰役，即以人數而論，亦足夠擊潰共軍之所需。惟軍器彈藥之補充，則甚迫切，此次軍事會議中，曾決定中樞對西北戰場作戰用品之補充，當儘量供應，則戰局前途更爲樂觀云。（海）

衡韶疏散聲中
南下火車擠擁

【專訊】據交通界息：衡陽昨（十八）日有長途電話向穗報告，謂衡市現況寂異常，一般畏懼戰火威脅之市民，已疏散完畢，商業幾全陷停頓狀態，粵路在衡不用車輛，亦已疏運完畢，在衡不必留守員工，已奉令于三日內疏散完畢。（將）

【專訊】韶關息：日來自韶廣公路南下逃難者極衆，此等逃難者至韶後，即轉道疏散返鄉或赴穗，日來韶關南下火車，均較平時爲擠擁。來韶車卡上堆滿行李，韶市商店亦進行疏散貨物中。

昨衡陽各界慰勞白長官

【衡陽十八日中央社電】衡陽市各界以白長官坐鎮此間，指揮軍事，倍極辛勞，爲表崇敬及慰勞之意，特於今晨十時推派代表十餘人，於長官駐節地向白長官致敬。

進一步答覆白皮書
政府將發表備忘錄
葉外次向立委報告白皮書要點
劉文島等組七人小組研提意見

【專訊】關於政府對美白皮書之態度，除外交部已發表一簡明之聲明外，據某權威人士對記者表示：可能由當局草擬一備忘錄，現正在擬撰中，俟草擬完竣，即可發表云。（海）

【專訊】留穗立委廿餘人，于昨（十八）日下午四時，假海軍聯誼社集會，討論對美國白皮書應採之態度，并請外交部代部長葉公超出席報告，由鄭志奮主席。葉代部長首起立報告稱：美國此次發表對華關係白皮書，係包括中美一百年來關係之闡述，尤對近八年來關係尤爲注重。全書共分八章，每章均有附注，凡五百頁，附件五百頁，且附件之文字較正文爲多。此次發表之白皮書中，有八點最重要：（一）中共承認受蘇聯指揮，（二）蘇聯違反中蘇友好條約，（三）美國對華政策係支持中國政府，維持門戶開放，幫助國民政府，但國民政府領導無力，失去民心，抵抗共匪不力，美國繼續援助，派出軍隊，有違美國之政策，與國人情緒。此白皮書發表後，政府爲珍視中美合作友誼及今後歷史，除已發表簡短之聲明外，仍採保留態度，以免流于意氣之爭，現外交部已準備一小冊子，研究答覆白皮書之內容。

攸縣共匪竄至淥田

【衡陽十八日軍聞社電】林匪四十五軍一部，于十六日由攸縣竄淥田（攸縣南卅里），刻與我十軍對峙中，林匪四十軍等部，隔湘江與我對峙中。我十五軍一部由邵陽西北附近，匪已被我軍擊潰。

匪西犯蘭州
距五十公里

【南鄭十八日軍聞社電】彭匪連日由隴西向西犯，定西一帶（距蘭州約五十公里），我軍堅強抵抗，匪軍在竹溝附近被阻。巴州方面，匪勢已迫近，我軍戒備。

閻吉玉昨謁閻院長
報告西藏事件眞相

【專訊】蒙藏委員會委員長關吉玉，前奉派赴青海主持班禪十四世坐床大典，並就近調查西藏事件眞相，於十七日晚八時由蘭州飛返廣州，昨日分謁李代總統及閻院長，報告主持坐床大典之經過及西藏事件之眞相。（海）

總裁接見何應欽
會談西南各問題

【本報特訊】台北十八日息：應蔣總裁電召來台的中宣部長程天放，定十九日上午到草山晉謁蔣總裁，并談及有關西南各項問題。

程潛被監視了
如此下場變節投共

【衡陽十八日中央社電】據一位四天以前剛從長沙逃出來的人說：程潛現在長沙行動已被匪監視，共匪藉口「反動派」國民政府秘密工作人員有不利的行動，爲着他的安全計，特地派人日夜追隨「保護」，所以程潛向匪會晤李明灝提出抗議，李笑而不答。出手庸糊，變節的程潛投共所謂局部和平，今天他底「和平」信念，還不到兩星期，恐怕已動搖了吧！

事在人爲
何應欽看大局

【本報台北特訊】十八日息：前行政院長非常委會委員何應欽將軍，昨十八日下午三時四十分在他的私寓接見記者，他說：此次由穗來台，主要的是休養身體，因廿年來的舊病復發，每天下午疼痛萬分，雖打了卅幾針，他命B還沒有效果，而且針打下去更加痛，故

國民黨員捐獻
發動辦法通過

【專訊】國民黨中常會，昨晨十時于綏署舉行例會，出席委員于右任，陳立夫，洪蘭友等三十餘人，由倪文亞主席。會中由鄧局長文儀報告軍事，葉代部長公超報告外交，徐財長堪報告財政，鄭秘書長彥棻報告黨務，並由財長徐氏報告黨員捐獻運動辦法，經會議通過，直至一時許散會。（海）

美要求我方
准許派輪赴滬撤僑

【中央社訊】千數百美僑留居上海，美國政府最近決定派船去接他們離開上海，美國政府已正式要求將「戈登將軍」號去上海，並已通知我外交部，國府原則上同意，但須經正式通知駛往上海口外封鎖線，遵照手續辦理，在一切手續合法之後，這些留在上海的美僑，始能離開共匪的統治。

【中央社昆明十八日電】英美兩國駐昆明領事館，已發出最後勸告，兩國僑民儘快離開，十六日各館負責人員也僅留少數，其餘都遣送離境。

穗美領館今日關閉
白吉爾抵港
佈置撤僑事

【香港十八日中央社電】美西太平洋艦隊司令白吉爾，十八日乘旗艦「聖保羅」號抵香港，宜佈置撤離華南美僑，將由香港撤退美國領館人員及美僑。

【本報特訊】廣州美國領事館及英美僑民，已部分遵照美國政府之命令撤退，美國領事館定今日關閉。

除了請台灣的日外名醫治療外，準備一兩

閩南防務有新部署
湯恩伯昨離台返廈
朱紹良移交新任黃金五千兩

【本報特訊】廈門十八日息：新任閩省主席湯恩伯，十八日由台北轉赴廈門，指揮國軍防務，並接收前任主席朱紹良移交黃金五千兩。朱紹良將軍日前由廈來台。

【本報特訊】閩省府遷廈後，省府各廳處業已全部在廈辦公，廈門防務已加強佈置。

【專訊】國軍在閩南一帶增強防務，廈門已全面戒嚴，英國領事館僑民已撤往香港。

第一兵團軍長
通電痛詆程逆

【衡陽十八日中央社電】第一兵團第十四軍軍長成剛，第一百軍長杜鼎，第七十一軍長彭鋐，暨全體官兵，頃聯名通電全國，痛斥程潛陳明仁叛變，並表示不與匪共戴天，誓必爲國家民族奮鬥到底。

程潛投共簽四條欵

何況程逆與共匪在長沙所簽訂之八條中，另有下列四款：

匪圖進攻舟山群島

【專訊】國軍事發言人頃稱：匪軍已承認不放棄進攻舟山群島，國軍正積極加強防衛中。

【台北十八日電】國軍近以飛機大砲轟擊向舟山群島進犯之匪船，匪軍以汽艇小船分別由各島夜間登陸，均被我國軍擊退。

蘇聯的假和平攻勢
本報特譯

蘇聯戰後第一階段勇往直前的發展，至一九四七年夏季馬歇爾國務卿提出歐洲復原計劃是時，馬歇爾計劃時針對戰時諸盟國提出的；同時，給與史達林一個表明是否願意合作的機會，但是史達林的外長莫洛托夫不祇不議，擴張後的蘇維埃世界，參加還計劃，還起而和道計劃進行鬥爭・戰後第二階段遂應運而生，主要目標，集中經濟上的鬥爭，共中心地區則爲法國。

國際共產黨莫斯科訓練出來的共產黨領導人已造成一枝規模不小的力量・還個階段中美國最主要的武器是馬歇爾計劃；蘇聯方面的則是共產黨國際情報局・

戰後第二階段的情勢，與第一階段不同，是馬歇爾計劃破壞了蘇聯的諸國際性的統一戰線，蘇聯更大量運用共產黨人的力量。

但是和平攻勢的第三階段，蘇聯又開始了，非政府的和平主義者，被歐洲各國的共產黨運用。

（明日續完）

留京公務員數萬人
已被共方強迫疏散

【台北十八日中央社電】南京市政府留京公務員數萬人，已被共方強迫疏散。

五院在台
設辦事處

【本報台北特派員】

總裁辦公室
增設計委會

【本報台北十八日專訊】總裁辦公室設計委員會已增設一個，設計委員共有十二人，由黃少谷任秘書，秘書長爲俞鴻鈞。

湘鄂贛邊區司令
率部突圍抵邵陽
發表通電聲討程逆

【中央社邵陽十八日電】湘鄂贛邊區總司令率部突圍抵邵陽，發表通電聲討程逆。

立委爭得疏散費
每位銀元三百

【專訊】立委疏散費，經立法院秘書處向財政部交涉，每位立委發給銀元三百元。

美對華新政策難產 國務院尚未有決定

議員不滿援外重歐輕華 主張由美監督援華抗共

【本報特訊】華盛頓十八日外息：美國務卿艾奇遜於星期三謂國務院對擬離華者，將予以協助，惟表示進行部署乃係一件冗長而困難之工作。當被詢以美政府協助美僑自共黨控制下上海撤退是否需要政策決定，彼答謂無需，謂此僅係國務院正常工作之一。

【本報特訊】華盛頓十七日外息：據美國務卿艾奇遜說：關於美國對華新政策，國務院尚未有何決定。又說：被杜總統指定担任策劃美對華新政策的美駐聯合國代表傑色普，煤油大王基金會主席福斯特及柯爾蓋研究院院長凱斯，正在進行研究中。又據他表示：他們將不作任何決定，但將作冗長與詳細的研究。

【本報特訊】華盛頓十七日外息：衆議院外交委員會共和黨衆議員周以德及羅治，在對所提議之軍械援助方案之少數議員報告中稱：吾人既不欲耗時間於現無武裝磨擦之歐洲，何以吾人須等於戰事經已熾烈進行之中國？若吾人言出唯行，則必勿失利用一切抵抗共黨侵略份子之機會，此種抗共作戰，現仍在進行中也。彼等對此方案提出一項補充援案，謂在某種條件之下及吻合希土援助法案之一切限度與目的之情形中，予中國以援助。據彼等稱：載在方案內關於遠東政策之宣言，已得吾人贊成，及通過，但吾人以爲該政策不能應付遠東行動計劃之急需。尤以中國爲然，在中國冷戰已成熟，吾人已宣佈之容忍共產主義政策，其誠意與效力之受慘酷試驗者，亦在中國。在歐洲方面，美國國家之安全雖受威脅，但在中國方面，吾人之安全，直受殘忍而又有效之進攻。

【華盛頓十七日中央社專電】衆議院今天開始辯論軍事援外計劃時，援歐「太多和太快」，援華「太少和太慢」的政策，遭受猛烈的攻擊，發動這一攻擊的是衆議員伏里斯，他和共和黨衆議員將提出修正案，伏氏主張將援歐武器減少百分之五十，他說：供給中國的兩億元的軍事援助，由美國管理和監督。這一修正案將對華軍事援助，可以使飛虎隊恢復，這種援助雖然很微薄，可是足以鼓舞中國人的抵抗意志，正像美國對歐軍事援助，將鼓勵歐人的抵抗意志一樣。贊成伏里斯主張的有衆議員維治和周以德，他們提出一點，很多批評，他們提出的修正案，并不一定要將援助給予或通過中國政府，他們的建議說：這些經費不僅用來在軍事上保衛中國將受共黨佔領或控制的部份，而且用以鼓勵中國方面推翻中共的努力。伏里斯說：陳納德和他的中國問題專家估計用兩億元便足以在一段期間內防止共黨統一全中國，中國人抵抗共產侵略已有多年，而歐洲各國都還沒有經過共黨的武裝攻擊。伏、維、周三氏的建議，主張……

美衆院試驗投票 通過軍事援外案

會遜以麥帥報告交參院委會

【本報特訊】華盛頓十七日外息：衆院以相差懸殊之試驗投票，表示將通過軍事援外方案，票數係二百七十五對四十七。惟從諸般跡象表示，該方案之數量將引起激烈之爭辯，而衆議員雷域斯復於此特提出警告，謂據軍事專家之意見，若蘇聯於今日宣戰，則紅軍可同其廣大之兵力於九十日內佔領中歐及中東，謂由芬蘭至土耳其之西面防線，共有紅軍約五十師約七十五萬人部署，另有一百五十師或二百二十五萬人後備，蘇聯空軍擁有一萬九千架飛機，可同時在英國降落七十五萬人。彼謂十四億五千萬元武裝反共國家之軍事援助方面，在目前原子彈時代，在軍事上實不能減少。

【本報特訊】外息：國防部長詹遜今日同意以麥帥報告中切合政府軍事援外計劃之部份，交予參議院委員會。該委員會與詹氏午超過一小之秘密會議，討論參議員諾蘭之要求，諾氏曾在不成功之運動，邀麥氏回國以討論遠東問題。兵役組主席泰丁斯稱：參議員諾蘭曾特別告詹氏以彼所需之資料。現均同意，謂泰氏曾稱：凡切合……

美國退伍軍人組織 鼓吹援華遏抑共黨

蔣總裁夫人修函致謝

【本報特訊】華盛頓十八日外息：蔣總裁夫人致函第二次世界大戰退役軍人組織，表示感謝其鼓吹美國與中國合作，以支持其目前對抗共產主義之奮鬥。該組織之全國總長斯謂該函將於該組織於九月三日至五日在德廉思開大會上宣讀。[illegible]

由於公共汽車加價 智利發生流血暴亂

政府獲授緊急權力 抑制共黨革命陰謀

【本報特訊】聖地牙哥十八日外息：智利政府以應付已發生凡四十八小時之流血暴亂而要求之緊急權力，已於十八日晨獲得國會批准，開始執行。國會係于整夜開會後，以九十五票對十一票通過政府定項緊急權力要求，以抑制共黨及其他反動份子所煽動之革命陰謀。是次流血暴亂係起因於公共汽車車費之增加一分半。截至目前止，已有七人因此而喪生，政府當局指實共黨煽動是次不安，於十八日晨執行之緊急權力可使政府有權無需法庭逮捕令拘捕嫌疑人犯，停止公共集會，停止報紙之出版，停止電台之廣播。

【本報特訊】智利聖地牙哥十八日外息：聖地牙哥市中心區發生動亂，有三人喪生，內閣宣佈正向國會要求授予特別權力。

……提高……之抗議，除三人……外，并有廿一人受傷，在醫院留醫。

在華受傷英艦人員由港返國

【本報特訊】南安浦頓十八日外息：四月間在長江上與中共炮戰受傷之四名英海軍，於星期四乘運兵艦達拉號由香港返抵此間，彼等係分隸英艦紫石英號、倫敦號、伴侶號及黑天鵝號，在二千名軍人及親屬之歡呼聲中，步行或在擔架上上岸。

厄瓜多爾再告地震

土耳其也地震

【本報特訊】十八日外息：厄瓜多爾昨日又發生地震，前此地震地區，此次仍受波及，毀壞房屋[illegible]

【本報特訊】[illegible]坦丁堡十八日外息：土耳其東部昨晚發生地震，據內政部報告稱：[illegible]

季里諾抵菲

謂在美獲發言自由 得鼓吹太平洋聯盟

【本報特訊】馬尼刺十八日外息：赴美與杜魯門會商歸來之菲總統季里諾於星期四下午返抵馬尼刺，當其座駕機於馬尼刺國際機場降落時，二十一發禮砲隆隆震耳，歡迎情形殊爲熱烈，估計歡迎群衆達十萬人。美大使參偏高曼與季里諾同機至菲。季里諾與陪同其返菲之四名新聞記者舉行記者招待會，謂：「本人在華盛頓發言之完全自由，杜魯門及艾奇遜對本人談話範圍並未有任何限制……」[illegible]

【本報特訊】馬尼刺十八日外息：太平洋聯盟設計者之菲律賓代表出席聯合國大會代表團團長羅慕洛稱：美國對亞洲及遠東之新政策正在擬訂中。彼向扶輪會……[illegible]

葡軍八百 經星赴澳增防

【本報特訊】星加坡十七日外息：增防澳門之葡軍約八百名，今日乘尼阿沙號運兵船抵達星嘉坡，此批軍隊由葡屬西非洲調來，現在市中遊覽。

叙利亞政潮波譎 希諾威被刺斃

外長宣稱續與阿剌伯諸國合作 蘇謂叙國上次政變英參與其事

【本報特訊】十八日外息：叙利亞[illegible]希諾威被刺客槍斃命。

【本報特訊】十七日外息：叙利亞外交部長古德今日稱：叙利亞在阿剌伯同盟及聯合國憲章之規限內，與阿剌伯諸國合作。[illegible]

【本報特訊】十七日外息：[illegible]

美國軍用物資 解禁南運

狄托政府採取行動 勸令捷克領事離境

[illegible]

美蘇兩懸案 寇克請史達林解決

一爲百億租借欵項 及蘇干擾美國廣播

【本報特訊】華盛頓十八日外息：艾奇遜透露美駐蘇大使寇克於首次進謁史達林時，呼籲蘇聯停止以雜音干擾「美國之聲」廣播。艾奇遜在記者招待會中稱：國會通過一百三十二萬元撥欵案，俾使美政府得以向蘇聯要求。又寇克請史太林迅速解決蘇美一百一十億元租借法案欵項。[illegible]

南韓報章擁護蔣李聲明 及各政黨

【漢城中央社航訊】[illegible]

吳鐵城昨再訪麥帥

對日報界聲言決不和共黨妥協 強調需要國民黨領導民主力量

南韓之行打消明日返國

【東京十八日中央社專電】吳鐵城氏十八日午第二次訪問麥帥。[illegible]

專論 我國經濟發展階段問題（下）

曾仲謀

（續十六日）[illegible]

禺山中小學招生

校址：惠愛東路三一三號膳宿具備分別收費
董事長許崇清　校長楊振棠
班額：一、秋季高初中小學一年級新生。二、秋季各年級轉學生。試期：新曆八月廿一日。中小學生一律發給獎學金、助學金，另設免費學額，番禺學生另訂優待辦法。

長風中學續招生

班級：高初中一年級新生及各級插班生。報名：即日起至八月廿三日。試期：八月廿四日。
附：（一）生產教育爲本校四大教育理想之一，除給予學生以生產技能訓練外，並補助學校經費及減輕學生經濟負担，本年因農場收穫甚豐，故爲減輕學生家長負担起見，將生產教育實驗處全部盈餘撥爲學生升學補助金，平均每人可得白米一担。（二）本校全部採用國語講授，新生先行國語訓練。

敏伯英文學招生

已開辦廿七載
開課：日夜學定八月廿六日（另設數學班）
校址十八甫南洗基西入

金陵中學招生

教育廳教部立案
惠愛中路桂香街廿七號（分期交費）
校董：孫科　陳立夫　陳濟棠　胡文煥　張惠長　陳若勳
校長：李珮鳴
班額：初高中一年級新生各級插班生（膳宿俱備）試期：八月廿一日

圖強助產學校招生

試期八月二十二日　開學九月一日
校址倉邊路　校長伍伯良

美華中小學招男女生

班額：（一）高初中一年級新生，（二）初中二、三年級插班生，小學五、六年級，（三）試期：八月廿五日上午九時，（四）舊生繳費註冊日期：八月廿二至廿五日，（五）開學：九月一日（分期交費膳宿俱備）
校址：西村西增路北門直進

永康高級助產學校招生

立案
（一）一年級新生及插班生（二）即日開始（三）校址惠福西紙行路（四）膳宿俱備。在穗在港上課任便
校長麥少祺　港校九龍城上元嶺

華南汽車工程學校招生

本校實習場所設備完善，現招六十四期汽車全科工程科駕駛科專修夜班各一班，皆以速成方法上課，以期學者在時局動盪中迅畢業所成爲技術專才，報名考試即日起廿六日止，上課廿七日或臨時插班上課
校址廣州東較場百子路公共車第一二八路直達
校長梁守一

實用高級會計學校招生

穗港分校：招高中班新生及訓練班插班生。開課日期：九月一日，入學試：八月廿五日。
廣州正校：校址：市惠愛東路二三六號　電話一三〇八二
香港分校：油蔴地廟街二五五至二五九號三樓
校長趙灼

廣州繼昌中學招生

教育局立案
（一）班額：高初中一年級新生各一班暨初中各級插班生（二）報名：由即日起至八月十九日止（三）考試：八月廿日上午九時（四）校址：漢民南路西横街水母灣（五）本校番禺旅美僑團創辦，歷史悠久，經費充足，收費極低，特別優待番禺子弟學費減半

國民助產學校招生

惠愛東七三號膳宿俱備
試期八月二十八日　港校在油蔴地上課　僑生仍招省校址
校長吳　現華

番禺縣立師範學校招生

一、班額：（一）普通師範科一年級新生兩班（二）初中一年級新生三班（三）普通師範科二年級三年級轉學生（四）初中二年級轉學生。二、報名日期：即日起至八月廿一日止。三、報名考試地點：（一）番禺市橋本校（二）廣州惠愛路禺山中學。考試日期：八月廿二日上午九時起
校長林慶萱

私立紹興小學校招生

教育局立案
一、班級：一至六年級新生插班生。二、報名：由八月十五日起至八月三十日止，除星期日外每日上午九時至十二時下午二時至五時。三、試期：九月一日。四、校址：濠畔街丙頭三百六十八號三百七十號。五、收費：浙江紹興同鄉子弟免收學費并優待各界子弟減收學費。章程在校備索
校長劉觀可

培中中學招男女生

立案
試期：八月廿二日　報名處：西湖實源路舊校　學費：分兩期交收
高中第一年級　初中小學各年級　幼稚園
董事長余會澄

聲明啓事

本人前担任南京李鴻記營造廠主任技師現已撤銷特此聲明
易德明啓

絕望的生命

雪楚

算來是三年前的事了。

在一個春天下着滂沱大雨的下午，夢愁在某個醫生的醫所裏候診，因爲診療室正有着病人給醫生診病。

好容易進了診療室，經醫生的吩咐，夢愁便消去了往日有點女兒羞澀的心理——他將身上的一切衣服脫得赤裸裸臥在檢驗床上。

「我現在吩咐你，這裏有一枝銀針，當我將銀針一刺到你的皮肉時，如果你有感覺的，就說一聲：「知」，但是的確知覺才可說。現在開始這個試驗吧！」

醫生說過了這番話，他將一條摺了幾下的毛巾遮了夢愁的眼睛。

試驗了有三分鐘，醫生就對他說：

「可以了，你起來吧。」

「醫生，你認爲我患的是什麼病呢？」夢愁一面穿回衣服，一面把緊張心情强壓着裝得很平淡的問。

「朋友！我照醫生的忠誠向病人報告的天職說給你知道吧，可是你不可傷心。依剛才檢驗的結果，你的全個身體已失去了三份之二知覺了！」

夢愁的心樸的一跳，他放着哀痛的眼光瞧着醫生。

醫生繼續說：「又照這情況看來，朋友，你已患上了有頑癩的桿狀黴菌的Leprosy（痲瘋）了！」

他穿好了衣服了。他聽得醫生這一句話幾乎想放聲痛哭起來。他顫着聲音問：「如果我是眞正的患上了——Leprosy的話，那末，那末——可有沒有辦法醫治呢？」

「眞正是Leprosy的話，現在世界上也不見有特効藥發明，可是現在我還未敢肯定你的病症，還最好你再驗一驗血。……」

「我明天再來。」

「很好，很好！」

夢愁付過了診驗費，不知所以的茫然出了醫所。在路上，他是如何的悲痛呢？假如醫生的報告是正確的話，那麼，他想到自己這生的幸福從此被剝奪了，自己的末路，他彷彿已看見是那末的淒涼！他很想自斷生命……

夢愁是早死了父親的人。自從父親死後，他便由哥哥負養。哥哥是沒有孩子的中年人，他將夢愁是自己的孩子一樣的看待，所以他過到了外人見到他年愈不感而沒有孩子便老叫他再娶一個妻子時，他即馬上的答人家：「不必，因爲我早有了一個年輕的弟弟了！」夢愁爲了避免哥哥的傷心起見，沒法子不哄騙哥哥了。然而胸中的哀痛緊緊的關着心頭，不向人家發洩一下，那種莫名的苦是如何的使人難堪？於是他又無可奈何的將醫生的話告訴母親。

「呸！你切莫聽醫生的胡說八道——我們三代是潔淨的：你小小年紀，何來此病！」

母親是絕對的不信任醫生。

往後，夢愁的哥哥由母親的咀裏也知道了醫生對夢愁所說的眞實說話了。他哥哥也持着「我們三代是潔淨的」那句話而不置信醫生所說。

於是，夢愁再到別個醫生處去診檢，結果後來的醫生同先前的醫生是出一轍的解說：「你還是到××醫院去治吧！我這裏的設備太簡陋！」意思將來的病者要屏之戶外。

爲着證明，得到一個確實的證明，夢愁終於設法到那醫院去驗血了。到了那醫院時，看護們像發現新大陸一樣的驚奇，一個個給他看，而且還在那裏議論紛紛。

經過了醫生的靜脈注射，在夢愁的三C血液和拿着棉花枝抽了他的小鼻孔，深深的便他忍不住了……

的夢愁靜待他生命的判決！

醫生檢驗後，乾天起了一個巨雷，恍如——醫生證明他的病是Leprosy無訛了！

三年後今日的夢愁，他是依然僞匿在人間的，曉得他經過了一次服毒自殺，但在被救之後，經過了哥哥的勉勵，老師與同學們的教誨，他決不會有第二次的自殺了。

他目前的病狀雖漸漸的轉下去，可是他卻常常懷着這樣的念頭：「無論我是如何，痛苦地生，我也得忍受孤獨的環境，勇敢地追一點於人類稍微有利益的事業後才肯死！」

書中人語

皮卡索微時

白屋

美術批評家史妲茵的哥哥，有一天到巴黎一個畫商的鋪子去看畫，發現兩個西班牙青年的作品，其中一個名字已經忘了，另一個便是皮卡索。兩個人的作品他都喜愛，於是買下那個記不起名的水彩，那是寫着咖啡店景緻的。畫商還帶他到一個家具店，那裏展出有皮卡索的畫幅，史妲茵哥哥便想還買一幅。可是一問價値竟高，如塞尙的作品，於是未有成交。畫商叫他過兩天再來還有大的，價錢竟然很便宜。價錢好像是一百五十法郎。這幅畫如今很有名了，是一個帶着紅花籃的裸女。

史妲茵不高興這張畫，認爲腿與脚尤其畫得撇扭，爲了這幅畫兩兄妹吵了一場。一個要掛在家裏，一個卻反對。經過許久才和解，於是兩人就買這畫家的畫，如是第一幅皮卡索作品便入這個「花街」了。

史妲茵有一回跟包打聽的羅舒（ROCHE）談起剛買到一個西班牙青年叫皮卡索的畫，羅舒說那是好畫，他認得其人，於是便央他介紹給他哥哥去結識，不久羅舒果然帶了他哥哥去。

再過不久，皮卡索便給史妲茵繪像了，這幅像現在已很有名。那時皮卡索已二十四歲，時間應該是一九五〇年了。這幅畫史妲茵坐了九十次才成功。

皮卡索的妻非南德（FERNANDE）是法蘭西人，其時已成婚已久，皮卡索被人稱作是「一個好看的擦粗者」，瘦而黑，大眼睛，奕奕有神，行爲粗而不羈。

皮與史妲茵友好的開始是這樣：她請他夫婦晚餐，他坐在史旁邊，她拿起一片麵包，皮說：「這片麵包是我的」，硬將牠搶了來，她大笑，而他也似忸怩起來。從此開端了十年的不渝友情，成爲藝壇佳話的。

過去那一晚，史的哥哥拿出許多日本版畫給皮卡索看，皮表現出莊嚴而恭謹，一幅幅的聽人解釋，深有所感。

皮的畫室是什麼風氣的？人來往多，火爐生得通紅，煮食也多，被人打岔也多。那裏有一張大破圍椅給史坐下裝姿勢，另有一張梳化，誰也可以坐上去，高興就在那裏睡覺。還階段是皮卡索畫丑角時期的末期了，畫幅都是很大的，她在旁邊。皮卡索太太人很大，很美，很端莊，在史被畫時，總近畫布，高聲朗誦拉芳登的故事給她聽。皮老坐緊在椅子上，用小調色板，戰上綜灰色，調完又調。

在那時期，說也奇怪，大家雖然在巴黎但都是在小圈子裏，皮卡索從未聽過馬提斯的名字，而馬方亦未認過皮的名字。馬提斯自義大利遊罷歸來，空氣才開始緊張，史妲茵說他是小門牛者，到蒙馬特來，作皮卡索的小領袖，那便是時朗，巴拉克，羅吉里拿與及像拿破崙帶着四個御軍林，沙爾蒙（SALMON）。

六個月後，皮卡索經過史妲茵兄妹的介紹會見馬提斯，同時馬也把黑人彫刻介紹給皮卡索。那時期還些黑人彫刻只有古玩家愛好，卻與藝術家無關的。皮被受到的影響不在繪畫而在彫刻，正是馬所引起他注意的時候，黑人藝術的影響，正與馬他們接受到的非洲藝術的影響是不相同的。馬所接受的影響是多于想像過于幻象，皮卡索則多支于幻象過于想像。不久皮卡索看到狄阿列夫帶來的俄羅斯舞劇，那種式東方主義，對他想像也深有影響。

他之創造立體主義，得自非洲藝術加諸他的幻像與形式上面，但他的想像仍然是純西班牙式的。於是他向本抽象說，但史對非洲彫刻不大高興，與歐洲人，然缺乏天眞，只有太古與稚，太美國人的世，牠缺乏天眞及彫刻的與愛得原始物品時，……

老金的見解

△有一個新名詞：「分地辦公」。

——效率當然沒有「合署辦公」好。

△廣九路的包裹車無人敢嘗試。

——車子「裹」了商人的「足」。

△政府發表對美白皮書的聲明後，還有很多「有資格人士」要討論要說話。

——「不怕「打得鑊多鑊砂耳」？」

△「隨風而逝」的作者密歇爾，被汽車撞傷不治身死。

——名作家注意：作品要慎訂題目。

一次辛勤的磨鍊

——看「同病相憐」，「謠傳」，「父歸」的演出

秦至

我覺得一個人效忠於一件艱苦的事業，偶然憑一時情感上的衝動，勇敢地去幹它，一下子，這個容易，因爲這一時之勇，往往是沒有理智的，不斷地去幹，那並不只是勇，更是堅毅的去幹，是「一」而「再」，再往而三的經得起考驗。比「勇」字重要得多，起碼有一個「殺」字，即是說他已經是屬於對事業有一個人對一件事的理智的決心。

在我們中國幹門道的新演劇藝術工作者，特別需要着「殺」字的精神。青年會業餘劇社的工作，正是一個研究，包涵着戲劇藝術的理智的決心，正不怕差不多。

這次「同病相憐」，「謠傳」，「父歸」三個獨幕劇，是上月廿七日（八月十六）在香港「小會」公演的，在預告了的時期，演出前又上升了一個月，就比以前的劇演進了一步，觀衆的情緒被那深沉的「悲哀」，「思念」所深深的牽引着。

「同病相憐」是一個輕鬆的喜劇，劇中的人物都是小人物，描述他們的生活，所感到的苦悶，演出是成功的。

這次演出的三個劇，都是在舞台上演出的，演出者的努力是值得稱讚的。……

路

【上】

魯魯

太陽在藍山的後面消失了，黃昏的脚步從四周集攏了來，那時；晚風撥潑着垂楊，小溪的流水在悲楚地濺吊夕陽。

大地是死寂的，在靜寂之中有着一種凄涼的跡象：那遠處；小山上的叢樹，在暮色裏，田疇間的房舍都給輕輕地披上了柔紗；一條小路，由這裏彎彎曲曲的伸到老遠的地方。行人稀少了，但也不會沒有人，可是也慢慢地就投進暮靄裏，消失了。一個老大婆，扶着一個……

「祖母，二叔不肯借給我們那學費，怕之出又有點寒傖……」

「在這樣悲情吧！」

時代不好，二叔的性格又何嘗不如此呢？

「你以爲二叔的脾氣是怎樣的？」

……

張先生的眼鏡

藍海

張先生雖然不很近視，可是這副眼鏡實在太舊了，用時也倫換揀，式樣太舊了，不大敢給人看見，太不雅觀了！他說：「這副眼鏡不要太多錢的，像這樣雖看得……」

……張先生戴起了新眼鏡，張太太也說他年青了許多。

張先生是個小公務員，每晚在昏黃的火水燈下批改公文，到深夜。他們雖然得到的薪水卻少得可憐，僅可勉强維持一家人的生活，……

一天晚上，張太太又因爲一件小事和張先生吵嘴，張先生火冒起來，一手把眼鏡摔在地上，玻璃破碎了，只看着那一副眼鏡……

他想：「……」

「……」（未完）

熱盤上的螞蟻

文韶

陳科員今年已經是卅多歲了，可是他瘦削的身材，高度的近視眼鏡，和月下不會剃去的鬍子看來，陳科員卻像四十多歲了。

屈指一算，在這機關裏，陳科員總算是捱過了三年的時光，三年中陳科員的實實不少啊！三年了，就這樣在粗茶淡飯中，一家四口子的一天又一天的捱過來，可以說是暴風雨。

陳科員不會想過升官，發財，因爲他知道，沒有政治資本用來升官的，而他更明白，窮人是永遠沒有發財的天，我的命運，一束厚厚的紙掉落了。

陳科員沒有甚麼可想，他總希望能夠把自己的妻兒，撫養到長成，這已經是很幸福的了。

戰火漫然到南中國來了，陳科員的機關就一直嚷着裁員，和搬遷，還二個月來，又隨着戰火迫近而嚷得也愈厲害。陳科員心裏想，那麼，裁員也許養不了一家人兩個月的生活費，要是搬遷，那麼大的一項搬遷費從何來？

這兩個問題，陳科員從何去何從呢？整天在陳科員腦海中打轉。就是在辦公中，手裏拿着一束薄薄的紙帶，佈告牌上的通告是陳科員今後的命運——陳科員今後的生活，小孩子的學業，這一連串的問題怎樣解決呢？陳科員像一隻熱盤上的螞蟻……

萊辛論詩畫

（廿一）

羅致平譯

味吉爾底敘述雖然是那麼的優美，但是其中有二三種特色爲藝術家所不能利用，已被指明出來。因此，下面這原則也有牠底限制：即使在詩人底詩歌的一切描寫上，都能產生眞正的優美的繪畫，總是，詩人「優美」的描寫，限制我們想像底自然的限度內，爲廣泛的……（Biedermann）的非形體性，這意象數目最多，變化最繁，但並而立，不互相掩蔽，互相損害的，恰如空間和時間狹小的局限中某種事物自身或大事物的結果，但自然是一大的符號，而能包含一樣小的……

換句話說，即使詩人底描寫是符合藝術家的……我們便覺得詩人所做的，已盡了藝術家所能做的……

模仿藝術……（未完）

麗聲大戲院

RITZ THEATRE
TEL. 18058

巨型簇新　華麗輝映　建築竣工　開幕在即

海珠中路惠愛路口　電話：一八零五八

離婚啓事

我倆因意見不合自願無條件脫離夫婦關係後男婚女嫁各不相干除另立離婚約各執一紙爲據外特登報聲明

鄧志炘　鄧勵超　同啓

買屋啓事

本人憑中人梁厚德堂買受葉吉屋一間坐落在南海縣步雲前約門牌七號……如有來歷不明一切典當及蔗洋轇轕概與實主無涉特此登報聲明

實主成合堂陳滿沂

鋼琴賤售

茲有八成新謀得利鋼琴乙架賤售玖百元有意請駕臨西湖路湖觀街十號地下面洽

遺失啓事

本人於本月十八日晨將象牙篆字私章一枚（文刻錢炳如印）遺失除向廣州航政局備案外特此登報聲明作廢

錢炳如啓

遺失聲明

本人遺失太平區第六保二甲十一戶身份證一張除呈補發外特登報聲明作廢

天成路賢樂里卅號陳麥氏啓

買屋聲明

本人憑中買受陳勵超吉屋一間坐落本市西關第四十三號上蓋連地四圍牆壁門窗間格電燈電錶一概俱全有四至界址登記圖準于八月二十二日立契交易如有來歷不明任何轇轕按揭一切未清手續請向賣主理妥一經交易後與本人無涉除標貼外特登報聲明

買家　啓

買屋聲明

本人周妙靈憑中買受陳孫偉馮惠芳自置坐落前鑑分局仁厚里十一號門牌四圍牆壁門窗間格電燈水錶俱全業經立契交易如有泰洋轇轕按揭等事請于交易前向該業主理妥一經交易概與買主無涉除標貼外特此公佈

周妙靈啓

遺失聲明

本人遺失經濟部卅一年十月發給工字第七四四號土木科工業技師證章乙紙除申請經濟部補發外特此聲明作廢

馮健鴻啓

遺失作廢

茲遺失廣東省保安司令部供應處上尉科員藍美强布質符號乙枚（背面是篤字第108號）除呈請補發外特登報聲明作廢

藍美强啓

遺失啓事

本人遺失汽車業支會1541號會員證及證章各一除呈會補發外特登報聲明作廢

翟彪啓

遺失啓事

本人於十四日午在東堤萬勝碼頭遺失手提帆布袋乙個內有鈔元女裝衣服及證件等物除經報派出所外證件乙包請拾得者送交濠畔街東里廿三號地下即謝五十元決不追究

陳中堅啓

遺失電話保証金收據啓事

茲遺失本人一〇五三九號電話保證金收據乙紙除另行請求補發外特此聲明作廢

方鶴齡

吳兄弟催業主陳天原等營業聲明

本人等有土地一段坐落曲江縣……大小一百六十餘畝民卅二年承中介紹與陳天原等經營……特此聲明以免後論

吳兄弟

花柳疑瘋注意

血毒瘋癲救星

惟聖醫格克博士發明

奧卡純藥片

方能根治本癒永不復發

近有註册老牌奧卡純祇此一種並無另製超力卡純及同等名稱如有影射即屬影射誘人誤購希用者注意

用藥盤尼西林及蘇化太先等藥可治白濁但絕不能治血毒瘋癲……

各大藥房均有代售

經濟新聞

出口貨未到期結滙 准按照新辦法辦理
已結滙者則概不補償

【專訊】據指定銀行息：關於新貿易辦法已規定出口結滙繳納政府部份，自百分之二十減爲百分之十，此項新辦法未公佈前，出口貨未到期結滙，准照新辦法辦理，至前已辦結滙者，則概不補償。（宗）

【本市訊】頃據中央銀行消息，在修正進出口貿易辦法頒佈實施後，各出口商現申請貨品出口，得向指定銀行申請簽證，[illegible] 可按新辦法辦理。（天下）

中行請改善僑滙 支付技術有待商榷

【專訊】中國銀行昨提建議請求改善僑滙新辦法，建議內容主要包括：（一）新辦法規定支付黃金港幣，但中央銀行提供者，支付有待商榷之必要。（二）英鎊標準，及支付技術問題等八項改善細則。（宗）

穗橡膠業蓬勃 膠鞋推銷台閩

【本市訊】廣州市橡膠工業，[illegible]

化粧品稅並未提高
財部解釋誤會

【專訊】市商會前據化粧品公會請 [illegible]

美製銀元即可運到
達三千五百萬元

【專訊】昨據財政部發言人談稱：前向美訂製銀元除運返國供應者外，一批未交貨之該批美製銀元，數字達三千五百萬元，[illegible] 現已去電促運中，估計可於八月廿七日以前運來供應云。（宗）

我出口貨由港輸出 將無須繳驗證明書

【香港訊】由於國內情勢之變遷，[illegible]

筑市進行穩定幣制

【本報貴陽十八日專電】經署今召集筑市各財政金融機構舉行會議，穩定幣制，取締奸商操縱。

地價稅減半征收 市府決延長十天

【專訊】本市征收卅八年度地價稅，前經市府擬訂獎勵辦法，[illegible]

論英國經濟危機

一新

[illegible]

省行總處遷瓊 穗仍繼續兌現

【專訊】省銀行總管理處刻息 [illegible]

今發證保甲配售處公佈

[illegible]

上月國稅收入 共七百萬銀元
本月可望增至二千萬

【專訊】昨據財政部發表七月份國稅收入數字為七〇〇〇〇〇〇元 [illegible]

市府執行銀元標價 昨令商會轉飭知照

【專訊】財政部頃以市面仍以港幣爲交易之媒介，各種商品幷以港幣爲基數，[illegible]

財部加緊疏運

【專訊】近日戰局南移，各機關紛紛打算遷移，財政部則自決定分址重慶後，即已派出先遣人員首途赴渝，該部所屬各機構，亦已 [illegible]（宗）

穗市工業 閉歇日增

【本市訊】本市機器、橡膠、紡織、電筒、金屬等工業 [illegible]

黃金回跌

【專訊】昨日金融市況又趨平淡 [illegible]

粵桂國稅局長發表 督導委員同時派定

【專訊】關於各區國稅督導委員及粵桂兩省各國稅局長，業由財部核定 [illegible]（宗）

穗市物資 紛紛運港

[illegible]

各埠商情

八月十八日

[illegible]

渝造銀元首批出廠

[illegible]

中央總行遷渝

[illegible]

昨日金融

[illegible]

各行商情表

八月十八日

[illegible]

牙醫師何雄卓啓事

此次受傷深蒙各親友及各同業關懷，現已恢復健康，照常應診，未克一一致謝，謹此登報聊表謝忱。

CANCER 腹瘤癌症 眞正治愈

王俊民中醫師診症時間

陳佩倫醫 擅 久熱不退 哮喘久咳

保赤芻言

二友藥製牙膏

愛與憎

二友牙膏廠發行

用最新方法製成之 PAS丸運港了

請注意 肺病者福音

NEO 你好 化學公司謹識

耳鼻喉專科醫師 麥嘯皋

不用刀割 不用線紮 不污衣服 不打爛肉 之 痔瘡散

化痔丸

洗腸掃毒丹

前廣東省會公安局醫生 徐熾生 治理 小腸疝氣 婦女小腹脹痛

各地新聞

東江紅白旗各村 又醞釀械鬥
博莞邊境秣馬厲兵
惠陽馬安兩姓衝突擴大

【惠州訊】

四邑大軍雲集
土共有退向兩陽之勢
深井克復匪望風而逃

【三埠專訊】四邑刻大軍雲集，土共難以立足，有退竄兩陽之勢。

朗底土共紛紛自新

【恩平訊】

搜剿新安鄉 拘疑犯數十

【台山訊】

赤坎發現荒謬傳單

【開平訊】

九區收復後 各縣新仕版 決籌辦橫東銀行

三水開征自衛特捐

【三水訊】

羅定土共已被壓縮

【羅定訊】

博河龍土共集議 安圖抗剿 內部會起劇烈爭論

【惠州訊】

閩粵邊總 槍決兩匪

【潮安訊】

中山容奇綫 一輪拖被騎劫 中省綫船隻將大減

【中山專訊】

開平參會如流水行雲 無精彩鏡頭

【開平專訊】

清遠縣參大會 議員質詢熱烈 水警收費縣長說未分肥

【清遠專訊】

江門都斛綫輪 搭客被扣廿一

【台山訊】

東莞市面拒用新鑄孫頭銀元

【東莞訊】

汕市近聞 籃足球義賽來精彩 肥料不外流農行力爭

招待不週 保長竟遭隊兵毆傷

【潮安訊】

讀者之頁

讀者呼聲

請省政當局注意 南雄縣民的呼籲 烟賭林立，娼妓公開，成何世界！

金聲　樂斯
今天兩院攜手聯映
夏令時間　一點　三點半　七點三　九點三
喜地拉瑪　大膽熱情風騷
Dishonored Lady
蕩婦痴情
老板不懷好意，得寸進尺！
醫師滿腔熱情，步步追求！
肉體享受，玩弄世間男子！心靈薄弱，到處受人播弄！

新華　美華
最後聯映
德國軍官肆虐，少女墜樓，為保全貞節，慈母下毒，中國地下英雄，手刃倭寇，火葬納粹軍官，炸毀大厦
新華明晚：難測女兒心
美華明日：以血還血

上海淪陷之夜
WOMEN in the NIGHT
中國女明星 陳美麗　中國男明星 鄭伯揚　美艷明星 泰娜波露　英俊生角 威廉亨利
上海淪陷中外偵探集中營的暴行錄

中國戲院徵聘女侍應生啟事
本院擬徵聘女侍應生數名：年齡在十六歲以上十八歲以下，體格健康，最近二寸半身相片五張，具有初中畢業程度及未婚者，如有意應徵者請攜證件及本人到本院報名。

中山　中國
是期暫停贈券不通用
飛人國
世界公認獨一無二最神怪最科學野獸機關俠情巨片
百歲老人要看！三歲孩童要看！摩登男女要看！紳士淑女要看！
唯一武藝生角 基尼特標提
新進伏獅神童 文路京
見所未見，聞所未聞，人生百年，難得一見
鳥能高飛，不足為奇，人能高飛，奇中之奇
千百飛人，翱翔天空，執戈挑戰，威武驚人，獅虎豹猴，是其鬥士，茅鎗劍戟，是其武器
昨天狂滿，今天請早
看慣了地上肉搏，未看過天堂肉搏！看慣了飛機轟炸，未看過飛人轟炸！看慣了槍炮射殺，未看過野獸射殺！

廣州　大華
兩大戲院聯映認真猛片
Gary Cooper in "CLOAK AND DAGGER"
華納公司驚天動地間諜戰事巨片
英偉巨星 奇利谷巴 空前傑作
美艷女星 李莉巴露瑪　英俊小生 羅拔亞柯
日月同光
間諜重重，天羅地網，美人情重，義釋英雄，武藝超羣，出生入死，寸寸緊張，幕幕喝采

鄭仲異啟事

皇宮大舞廳
準於本月廿一日下午二時隆重開幕
重金專機從菲島禮聘領導全體菲律賓樂隊演奏最新世界名曲
「迪亞芳氏」「粵港滬一流紅星」登場侯教
「舞藝名家」客串表演一九四九年最新變化步法
地點：太平南路嘉南堂六樓

海珠戲院
留票電話一二九一七
昨晚狂滿，今晚仍演
非凡響班
香艷悲壯☆鉅製新劇
寶劍啼痕
劇情曲折，佈局巧妙，台詞精美
今天日演背解紅羅五本

中華
二點正，三點九，七點九，九點半
最後一天
明天放映哀艷名片：難測女兒心
月宮寶盒
THE THIEF OF BAGDAD

新星戲院
金錢夠大
破謀人谷

樂善戲院
神童劇團
方世玉打擂台

癆疾無憂
新發明肺癆特效藥
英國（治癆神）牌 PAS
肺癆納粉　肺癆納糖丸　肺癆酸粉
各藥房均有代售
中國總代理：香港佰蓮貿易公司

教育與體育

教部邀集邊教專家 商討邊疆教育改進
杭部長報告邊教困難主因 財力人材交通及環境限制

【專訊】教部爲改善并策進邊疆教育，十六日會假文德路留法同學會，邀集邊疆人士，有關機關及專門家，研究邊疆教育，舉行座談會，到蒙藏委員會周副委員長昆田，委員兼秘書長李春霖，胡爾安，蒙藏處長詹世泰，蒙籍立法委員吳雲鵬，藏籍監察委員格桑悅希，中山大學人類學系主任楊成志，歷史系主任羅香林，社會學系教授雷金流，教部次長，邊疆教育司長郭蓮峯，科長張興唐，高教司科長鍾健等廿餘人，由杭部長主席，席報告國立各邊疆學校現狀，謂：「一般而論，尚無特殊表現，困難有四：（一）財力有限，經費未能配合工作開展，（二）人材缺乏，優良人材多不願赴邊遠地區工作，（三）交通困難，各校設備，教部去年曾購儀器，四十八箱，運抵鄭州時，即告淪陷，又如南夏各校所購設備，運至徐州時亦受阻，改道運往，現仍無法運往，（四）邊地同胞對教育認識較差。」

西中學，蘭州西寧師範，綏寧師範，……校如龍，但因環境困難，小學，等校，陵麗江師範，師範上課秩序，……南疆教育方法相當，亦受影響，……

各級邊校共四四所

原國立邊疆學校四十所，計有：……

綜合改進意見 提供政府參攷

經由楊成志，吳雲鵬，羅香林，格桑悅希，詹世泰，諸氏先後發表意見，綜其要點如下：（一）邊疆學校應適應當地民情，并注重社會服務，以取信民間信仰。（二）邊教師資應以專才待遇，以求事半功倍。（三）各地公私立學校均應儘量提高邊疆學生名額，并酌量分配公費。（四）確定邊疆學生在學校安全保障，增設邊地所各點。（五）以收容邊疆旗盟學生，以便利學生。（六）……

杭部長注意并保證改善

上述各項意見，杭部長表示注意，（一）邊教經費今後設法增加，……

部隊進駐市師校舍
校長奔走請遷出

【專訊】……部隊進駐市師校舍，……

南來學生留診所 昨晨舉行開幕式

【專訊】國府各部會及十字會，……

教局取締投機私校

【本市訊】教局近……

民大二次招考 錄取新生放榜

【本市訊】國民大學第二次招考新生，……

港象棋擂台賽 昨晚最後決戰

【香港訊】……

私立中上校均擬九一開課

【專訊】……

南專戰七虎 改今日舉行

【專訊】七虎……

海校招生 明檢查體格

【本市訊】海軍學校……

普育小學校董就職

【本市訊】西關十……

甘貝爾昨試航快艇 難破父親所創紀錄

【康尼斯頓湖十七日路透社電】……

禮拜六雜誌 定明日創刊

【本市訊】……

教部從新規定 專上肄學生學籍處理

【本市訊】教部……

南極圈測量工作大有進展

【英國新聞處十八日倫敦電】南極圈內……

文理附中復校 定期開始報名

【本市訊】文理學院附屬中學……

簡訊

△民大新聞班系學生現以……
△珠海大學……
△西南聯合大學……

讀者之頁

徵婚信一束
沙場英雄徵求伴侶 失婚少男徵求寡婦

△敝人服務軍旅已有十載，……

生活枯燥無味 徵求少女爲友

△敝人……

啓 司徒鈞先生

……

萬靈正金油藥房 聯合介紹 出品 萬靈涼茶

涼茶之王

同人等特爲介紹 希各界人士購用

介紹人：成藥職業工會理事長陳國彬　廣州藥行　利華藥行　民生藥行　京華藥房　澳口救星藥行　寶光藥行　汕頭保德堂　永平藥行　每口妙棧藥行　廣東藥聯行　中國農林藥行　大同枇杷露藥行　蛇王福藥行　安安羔藥行　藥聯合藥廠　三角嘜止痛散藥廠　梁紹基雞冠丸藥廠　梁濟時藥行　何明性藥行　馮了性雙日牌藥行　楊治平藥行

萬靈正金油藥房「萬靈涼茶」新出世大犧牲

正金油 拾萬盒 救急治病 居行良藥
萬靈涼茶 拾萬包 一切熱症 即服即癒

機會無多！購者從速！

凡買正金油三合止痛散半打 萬靈涼茶三包仁丹三筒 共收銀元券三毫
正金油一合止痛散壹包 萬靈涼茶一包仁丹壹筒 共收銀元券壹毫

限期十天由八月十五日起至八月廿五日止

總行廣州杉木欄 電話壹五二〇一 電掛一五二〇

陳錦新筆庄

由本月十七日起至廿六日止

十八週年紀念酬謝惠顧

大減價八折十天

•文具用品特別價廉•

維新路電話一二三八七

一年一度的老例真正減價勿失機會價單函索即奉

停業啓事

本公司因業務清淡自三十八年八月十九日起停止營業特此聲明

惠來棉業公司廣州分公司啓

梁宗武律師代梁世瑜訂買珠光路第一三五號舖業公告

據稱：「本人經中原自置舖業一間坐落本市內珠光路門牌第一三五號（即原日珠光里三十七號）坐南向北所有上蓋壁及一切附着物并全座四至悉照土地所有權狀訂明本年國曆八月二十一日立契交易如對上開舖業有任何轇轕及一切權利主張希於交易前向張至安全權代理人張中原理妥一經交易概與本人無涉請代聲明」等語除標貼外合代公告如右

事務所：惠福東路二六路二樓 電話：一六三六八

律師黃乾初 會計師陳仲珊 代黃興 買受六二三路二零八號舖業公告

茲代旅菲華僑黃集照堂黃興賓受順利堂歐陽華自置坐落廣州市豪賢分局段內六二三路第二零八號舖房及騎樓一間所有土地及附着物暨舖內門窗鐵閘暖枝廚廁等設備俱全四至面積照登記圖載爲準經交定立約訂明本年八月二十一日立契吉舖交易對上開舖業如有任何權利主張及一切轇轕未清務希於交易期前與賣主歐陽華理妥並以書面向本律師聲明否則一經交易後概與買受人無涉除標貼外特登報公告如右

黃律師事務所：將軍前華西街十二號 電話：一三八七七
陳會計師事務所：烏興街二十七號二樓

律師陳黃蔭（代）庚華義堂 訂買茂南約第十一號吉屋異議公告

據稱：「本堂現由買琦芝堂與琦芝自置坐落本市大東分局轄內茂南約第拾壹號吉屋壹間所有上蓋連地及一切附着物俱全四至面積均以權狀圖載爲準經交定立帖訂明本年國曆八月二拾日交易到于上開屋業如有權利主張或轇轕未清等情希於交易期前向賣主理妥一經交易概與本堂無涉請代標貼登報聲明」等語除標貼外合代公告如上

事務所：東華西路永勝街東里五十二號

教局立案 前程高級無綫電校

招日夜班 (1)收音機裝修班 (2)無綫電工程機務班 電信報務班

本校歷史攸久奉准學校立案教授迅速確實短期成功諸君欲得真正技能及有效畢業證書即來學習畢業生選派服務•

初中畢業相當程度可投考初學者起注重實習指導膳宿•應屆畢業各生希來領取教局核發證書•舊生已開始補課速來報到•

校長許光炎　代校長許兆

內外全科 女醫師 李志文 專醫不孕婦女

閉經難孕　小便刺痛　白帶赤帶　經多經少　宮歪肚痛　頭暈腦病　性感缺乏　宮病　暗病　傳染　毒症

特長人工受孕

運用最新美國G E型全能機 X光新法診斷 婦科病

〈設備〉顯微鏡，紫外線，燒灼電療，割症器，赤內腺，通輸卵管器，感應器，美容器，

本醫師在戰前歷任中法醫院頭等醫師 教授港澳廣州市立女子師範 市衞生局 廣州市歷壹卅載現已各小州設醫所

太平中路一四六號（狀元坊與晏公街中間）電話一零九七一

廖漢潛醫師 專醫肺病設備

歷任 廣州市市立醫院院長 市立傳染病醫院院長

美國高度X光鏡照驗肺病透視全身

特長：肺病 預防針　結核 治療針　肺病 特效針　人工氣胸 針

開鏡透視全身：每日下午一時至三時免費透視照片不限時間

專醫：肺病咳血咳喇咯血痰中帶血漸熱盜汗胸痛哮喘消瘦

地址：太平北路一七一號二樓太平醫社：附設X光醫 電話一七〇八九號

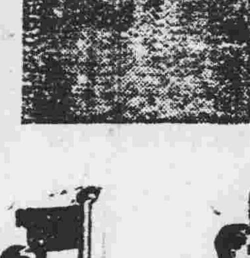

茱孫氏 代刀脫眼膜散

專門醫眼 足五十年 臨症實驗 製成此散 不用針刀 能脫眼膜 并無痛苦

診症時間每日上午九時至十二時止

古稀之年茱孫氏老醫生 寓廣州大同路九七號 ……

信女參拜鄭仙遇劫
警匪發生血戰
一匪生擒一匪重傷被捕

【專訊】昨（十八）日爲農曆七月廿四日，習俗爲鄭仙誕，白雲道上一般善男信女，前赴白雲山參拜鄭仙（即鄭安期）……（北區刑警隊隊員丘標及譚標會同協助追捕）

今日市政會議
討論應變問題
中央由本月起停發市公教人員補助費

【專訊】今（十九）日之市政會議，將討論市府之應變方案……

保衛香港
港府發表告駐港英軍書
防守非一易事而又康價

劉樹東自請
請查貪污案

【專訊】關於市主計處長劉樹東被控貪污案件……

國大代表九十九人
定期乘輪赴台

【專訊】留穗國大代表，登記離穗赴台者，達一百人以上……

前警備部看守所
兩名囚犯越獄
所長王軍聯亦失踪

虎門各界
歡送李卓元

市派報刊工會
歡迎泰永江等

實安警局長
昨恢復自由

東芬健身學院
爲賑災籌辦
男子健美賽

【香港訊】十八日息：爲籌賑水災而舉辦之全港健美男子公開競賽，主辦者爲東芬健身學院……

警局新訂辦法
管理碼頭交通

區芳浦辭本兼各職
毛松年代理財廳長
陳昌五代理主計處長

【聯合社訊】廣東省政府委員兼財政廳長區芳浦，前因病……

李及蘭招待軍師長
交換保衛廣州意見

【專訊】廣州衛戍總司令李及蘭，於昨（十八）日下午七時，在市大德路海軍聯誼社邀宴駐穗國軍部隊軍師長及該部各部處首長，席間廣泛交換意見。（雨）

市府撥專欵
飼粮六担
大象每月

港政府答允
共同使用中航機廠
各綫班機即可復航

余伯泉
接任師長

央航乘時
增加兩班

傷兵鐵枝擊西人
大鬧分局痰盂擲局員

高院審結
梁湖不能人道上訴案
定本月廿二宣判
李麗貞未有投到

梁湖供稱
絕對不能性交

惠愛東廣益金舖
被匪掠金飾兩餘

葉肇抵肇就任
各界熱烈歡迎
三年後可成鐵的西江

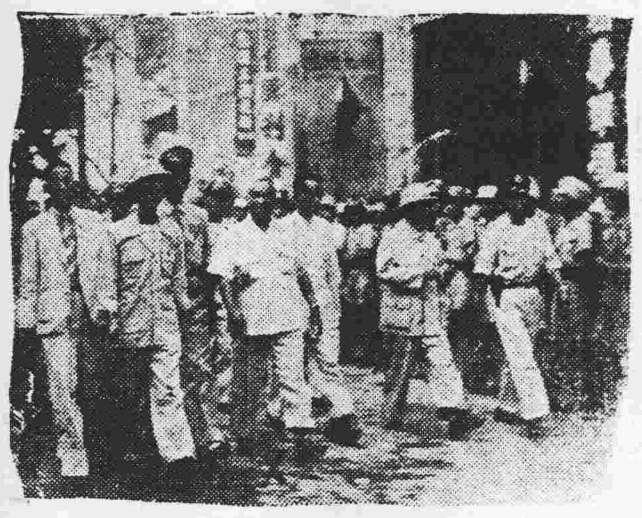
田沛生攝
葉肇抵肇慶時備受歡迎

土共叛軍集結進犯
紫金情況不明
海豐國軍回師增援

今日天氣
陰，偶晴，陣雨，輕和東南風

律師陳述
意見三點

神經男子　求售死嬰
留醫病人　突被拘去

衆生相

請收聽「美國之音」早晚之華語廣播

節目	千週率		
早節目　七時半至八時（國語）	二壹七四○	一五二四○	一五二五○
晚間節目　八時至九時（國語）	一壹八九○	一七七七○	一七八○○
八時半至九時（國語）	一七八○○	一五一三○	一壹八九○
九時至九時半（粵語）	一壹七三○○	九六五○○	一五二五○
	九七二○○	九七五○○	一五三三○

此晚千週率九二○○（中波組）重播同一節目——國語由十時十五分至十一時十五分，粵語十一時十五分至十一時四十五分。詳細節目表請向本市美國新聞處索取。

遂溪國軍奏捷
匪團長鄭世英被擊斃

高明綫協興渡
在南浦被襲
傷一護航員卒獲脫險

市民疏散漸多
渝筑機票預售月餘
廣九乘車頗爲擠擁

粵省航業
面臨危機

簡報

穗港綫　客貨
建南鋼輪
本月十九日清關啓行
即日開始接儀售票
總代理：天生船務行
抗日中路四十三號電話一八○○二　壹二七二八

囍
謝鏗
陳潤美
結婚啓事
我倆情投意合，經雙方家長同意，謹於民國卅八年八月十八日在穗舉行結婚典禮，特此敬告
諸親友

結婚啓事
我倆情投意合，經雙方家長同意，於國曆八月十八日在香港結婚……特此敬告
諸親友
楊家天　劉碧瑜　同啓

留英科學裁剪專家卜珍主辦
廣州教局立案
嶺東高級科學裁剪傳習所
招男女生　食宿俱備　詳章備索

卜珍新著
無師自通
中文本
裁剪大全　車縫指南
出售
每本特價十二元
香港總代售處皇后大道39百新書局
澳門天神巷十六號嶺東裁剪所
廣州長壽西路181廣仁路2嶺東高級科學裁剪傳習所
所長卜珍

廣州市立師範學校招生
報名：八月廿日下午截止
考試：八月廿二、廿三日
校址：西華路太平直街（交通四路公共車直達校道）

教育廳教育局立案
廣中中學小學招生
附註：本校在澳門設有分校，如遇特局轉變，各生可隨時轉澳校繼續上課
校址：廣州中華北路尾（九路車北郊車直達）電話：一四七五六
澳門黑沙灣馬路
試期：八月廿日　校長劉年祐

赴內地者注意！
內地氣候，不能與華南打比。
新秋初涼　請備寒衣
千萬珍重　有恃無恐
以
絨線
結寒衣，既暖和，又輕便，而且大方美觀，故爲各界仕女樂予採用
經銷中外各廠絨線　花式新穎　品質上乘　售價低廉　承蒙賜顧
遠東絨線公司
漢民北路一二三號迎賓大廈對面

監察院兩廣區監察委員行署
換發証章啓事
本署自本年捌月十七日起換發藍青地銀字銀邊銅質新証章文曰「監察院兩廣行署」以前發出白地紅字藍邊銅質証章作廢特此聲明

蔡公虎覽：
查該員在海幢區發証所任職期內尚有經管重要事項未清，即擅自離職，茲限該員於本月廿二日前回所清理，否則依法嚴究特此通知
廣州市物資配售處啓

買車聲明
茲承梁少文謝毓江介紹向合運輸行買得1942年三噸道奇大客車一輛車牌號碼T118……限於三日內……特此聲明

失章聲明
本號……